让法治成为显著优势和核心竞争力

——中央依法治国办第三督察组江苏督察纪实

中青报·中青网记者 李 超

从重大执法决定法制审核的推行情况，到落实领导干部带头学法制度，从党政主要负责人履行推进法治建设第一责任人职责情况，到行政规范性文件制定和监督管理……每到一地，督察人员深入现场，与当地干部群众面对面交流，为江苏法治建设做一次全面的“体检”。

日前，按照中央依法治国办统一部署，中央依法治国办第三督察组（以下简称“督察组”）在7月20日至29日对江苏省南京市、苏州市、南通市、盐城市及其所辖县市区法治建设工作情况进行督察。

督察期间，督察组分别与省、市、县（区）三级党政主要负责同志、法治建设分管领导，“一办四组”以及法院、检察院、公安局、重点行政执法部门负责人共106人进行了个别谈话，与政府法律顾问和公职律师代表、民营企业家代表、一线执法人员代表260余人进行了6次集体座谈，随机访谈群众90余人。此外，督察组还查阅各类卷宗和工作资料700余册，实地查访司法机关、行政执法部门、律所、普法基地、企业、镇（街道）和村（社区）91处。

奔着问题来督察

“你们综合执法机构的队伍建设情况怎么样？有多少行政人员？年龄结构如何？是否存在混编混岗等情况？是否存在无证执法的情况？”面对督察组的连续追问，江苏某地城管局综合行政执法局负责人有些紧张，额头上冒出汗珠。

督察组还采取不打招呼、不用督察地人员陪同的方式，深入一线调查走访。面对来各地政务服务大厅办事的群众，督察组深入了解群众办事过程中是否存在“奇葩证明”、在政府优化行政审批服务等方面有何建议。

此外，督察组充分采取暗访、突查、随机抽查等方式，发现不少基层法治建设的问题。督察组了解到，行政执法赋权事项下沉与编制核定，未能充分考虑市县以及镇街的经济体量、人口数量和执法工作量等因素，致使情况差别很大的市县、镇街的行政执法人员编制数基本相同，并且不进行动态调整，行政执法任务量与人员配备不相匹配，致使“小马拉大车”，难以充分发挥行政管理职能。

督察期间，督察组还充分利用网络资源，广泛收集民情民意，发现相关问题线索。针对南通市老人甘蔗被抢事件，督察组核查到，舆论曝光后，江苏全省开展基层规范行政执法专项调研督导。

全国人大代表、督察组成员刘正律师表示：“此次中央依法治国办聚焦市县法治建设工作情况，督察组直奔基层，直面群众，综合运用多种手段，真督实察、较真碰硬，不回避矛盾、不走过场，充分发挥了法治督察的利剑作用。”

带着问题找经验

江苏张家港市锦丰镇店岸村由4个自然村合并而成，之前由于拆迁安置工作，遇到很多麻烦事儿，这让村支部书记翟卫华很头疼。

自2020年4月起，张家港市正式启动“法官、村官双向交流”机制。听说此事后，翟卫华隔三岔五就去锦丰人民法庭向法官“取经”，学习法律知识。“村里家长里短、矛盾纠纷，运用法律解决纠纷是很切实的手段。”翟卫华说。

从前，村民们要花费很多时间准备诉状等起诉材料，跑很远的路送到法庭。如今，村民们可以在驻村律师的帮助下，准备好相应材料，送交给村干部，他们就会帮忙送交给法院。而对基层法院来说，很多案子如果能够在村子里调解成功，也将节省不少的法律资源。

这种“法官、村官双向交流”机制得到了督察组的肯定。督察组认为，这是强化基层法治建设的好做法，值得推广。

苏州开发的重大行政决策网上运行系统也引起了督察组的关注。此前，不少地方政府决策或多或少会出现“三拍决策”现象：决策前靠“拍脑袋”的灵光一闪，决策时则“拍胸脯”保证，但往往到决策后就是“拍屁股走人”。

2014年，苏州司法局成立该平台，目的就是让行政决策有制度、程序的保障，杜绝“三拍决策”现象。

“重大行政决策是行政权最集中的体现，这是法治政府建设过程中最难的，相当于政府捆住了自己的手脚。所以，这个平台意味着政府决策必须透明化、规范化、法治化。”督察组成员曹鎏评价道。

此外，南通推行的行政行为自我纠正制度，以及盐城衔接复议诉讼与纪检监察，建立行政执法过错责任追究制度等经验做法，也都引起了督察组的关注。

真督实察夯实基层法治基础

“要是没有政府的帮助，我们企业一天要损失100多万元。”在南通企业家座谈会上，科瑞恩公司负责人激动地向督察组介绍，公司员工有1000多人，如果遇上疫情被要求停工，仅员工工资就要1000多万元。如果加上生产上的损失，所带来的经济损失还要翻几倍。

“正因为我们南通工厂可以正常生产，客户对我们的交付能力充分认可，疫情期间反而获得了更多订单。”该负责人介绍，疫情最严重时，南通开发区管委会支持工厂封闭管理，当时科瑞恩公司有400多名员工在工厂里，公司生产没有停。

南通开发区通过权限下放的方式，设立物流保障的白名单制度，让企业为自己的物料运输消毒安全负责，只要企业符合防疫要求，就可以保障物流。因此他们的原材料、成品交付几乎没有受到影响。

这是督察组了解到的江苏统筹新冠肺炎疫情防控和经济发展的一个具体案例，而这也是江苏优化法治营商环境的生动案例。

据了解，江苏省第十四次党代会还专门提出，“积极推进诚信江苏建设，使法治和诚信成为江苏推进社会主义现代化建设的显著优势和核心竞争力”。

“开展法治督察是加快推进法治政府建设的有力抓手，是夯实基层法治基础的重要举措。通过明察暗访、查阅资料等多种方式，全面客观反映情况，既要总结经验成效，充分重视地方法治建设取得的成绩，更要坚持问题导向，发现真问题、真发现问题，确保督察取得实效。”第三督察组组长姜伟说。

中国青基会首批拨款100万元支援四川泸定地震灾区

启动2022希望工程泸定救灾特别行动

本报讯（中青报·中青网记者王鑫昕）中国青少年发展基金会（以下简称“中国青基会”）日前决定，拨付100万元紧急救灾资金，支援四川泸定地震灾区。

“9·5”泸定地震牵动着全国人民的心。地震发生后，中国青基会第一时间与团四川省委和四川省青基会联系沟通，了解灾区实际情况和救灾需求，迅速组织动员，有针对性地筹集资金、筹措物资支持抗震救灾工作。

目前，中国青基会已拨付100万元紧急救灾资金，支持团四川省委帮助灾区开展应急救助和资助因灾致困青少年。

同时，中国青基会发起实施“抗震救灾，希望同行——2022希望工程泸定救灾特别行动”，动员社会各界积极行动起来，为受地震灾情影响的青少年提供应急救助、送去温暖，为奋战在救灾一线的青年志愿者和青年突击队员提供有力支持。

不忘初心 踔厉奋发 不断开拓新时代青年外事工作新局面

团中央委员学讲话

团十八届中央委员、团中央国际联络部部长 董 霞

今年是中国共青团成立100周年。习近平总书记在庆祝中国共产主义青年团成立100周年大会上，全面回顾共青团跟党走过的光荣历程，深刻总结共青团百年征程积累的宝贵经验，对新时代的共青团提出殷切希望。在建团百年大会后出版的《论党的青年工作》，对指导新时代党的青年工作守正创新、推进新时代中国青年运动蓬勃发展具有重大政治意义、理论意义、实践意义，为深入学习贯彻习近平总书记关于青年工作的重要思想提供了根本遵循。

青年对外交往是党领导下中国青年运动的重要组成部分，是党的青年工作的重要领域。100年来，共青团与五大洲青年组织和国际机构开展交流合作，在中国青年运动百年历程中镌刻下团结、友谊、合作、进步的国际篇章。当前，世界进入新的动荡变革期，我们面临更加复杂的国际环境和更加繁重的对外工作任务，共青团干部和青年工作者要深入学习贯彻习近平总书记重要讲话精神，从党领导青年运动的历史中汲取智慧力量，努力为推动构建人类命运共同体作出更大贡献，以更加进取的姿态继续开拓新时代青年外事工作新局面。

坚决听从党的指挥，在对外交往的历史经验中汲取智慧力量。回顾共青团百年征程，共青团在实践奋斗中不断塑造坚持党的领导的立身之本、坚守理想信念的政治之魂、投身民族复兴的奋进之力、扎根广大青年的活力之源。在对外交往领域，共青团发挥独特的政治功能和组织优势，围绕党在不同历史时期的中心任务，主动参与国际青年运动，广泛开展双边和多边青年交流，实施青年发展务实合作项目，积累了宝贵的历史经验。一是必须坚决贯彻党的意志，在纷繁复杂的国际舞台切实遵循“党旗所指就是团旗所向”；二是必须坚持服务外交大局，以服务党和国家对外工作大局为最根本的出发点和落脚点；三是必须团结一切可以团结的力量，构建跨地域、跨党派、跨领域的青年伙伴关系，不断扩大青年“朋友圈”；四是必须坚持为党育人，为中国青年开辟了解世界的窗口和走向世界的舞台，为党和国家对外工作培育政治过硬、素质过硬的青年人才；五是必须坚持胸怀天下，积极推动国际青年运动和国际青年事务发展，始终成为世界和平与发展的建设性力量。

始终牢记党的嘱托，奋力书写新时代青年外事工作新篇章。党的十八大以来，习近平总书记在200多个外交场合深情勉励、亲切寄语各国青年，对加强中外青年交流作出了一系列重要指示。总书记的重要指示和亲切关怀是共青团做好青年外事的根本遵循。十年来，我们深入实施“中国青年全球伙伴行动”，着力提升青年外事大局贡献度和中国青年组织国际影响力，着力培养国际化青年人才，积极促进青年发展国际合作，努力为推动构建人类命运共同体凝聚全球青年力量，开创了共青团青年外事工作的新局面。一是以服务元首外交为引领，高质量实施习近平总书记亲自倡议的亚非青年联欢节等19个青年交流项目；二是以推动共建“一带一路”为支点，面向东盟、上合、中东欧、拉美等地区开展机制化务实合作项目，举办“一带一路”青年故事会等品牌活动，建立青年创业国际交流基地；三是以拓展国际舞台为重点，大力选拔中国青年代表参与联合国、G20、金砖、上合等多边机制，开展形式多样的国际传播活动，发出中国青年声音，讲好中国故事，为国际舆论场注入中国青年正能量。

办好世界青年发展论坛，始终走在构建人类命运共同体的前列。举办世界青年发展论坛，是青年外事服务国家重大外交战略的主动担当，是青年外事总结经验、面向未来而提出的创新工作举措。7月21日，习近平总书记向世界青年发展论坛致贺信，为办好世界青年发展论坛指明了前进方向，对青年外事在推动青年发展和全球发展中发挥作用提出殷切期待，彰显了大国领袖重视青年、依靠青年、成就青年的战略眼光。站在建团百年的历史新起点，我们要以办好世界青年发展论坛为工作牵引，让世界听到青年声音、让青年展现全球担当，在各国青年中倡导和平、发展、公平、正义、民主、自由的全人类共同价值，以实际行动推进全球发展倡议，为世界人民团结发出青年之声，为全球发展进步注入青春之力，共同谱写世界青年团结合作的时代新篇章，为推动构建人类命运共同体凝聚最广泛的力量。

健全关键核心技术攻关新型举国体制 全面加强资源节约工作

（上接1版）要严格监督管理，强化院士科研伦理和学术规范责任，营造良好学术和科研环境。广大院士要提高政治站位，增强责任意识，在主动承担国家急难险重科研任务、解决重大原创科学问题、以身作则净化学术环境、培养青年科研人才等方面发挥好表率作用。

会议指出，节约资源是我国的基本国策，是维护国家资源安全、推进生态文明建设、推动高质量发展的一项重大任务。党的十八大以来，我们部署实施全面节约战略，大幅降低能源、水、土地利用强度，大力发展循环经济，在全社会倡导厉行节约、反对浪费，推动资源节约集约高效利用，取得积极成效。要突出抓好能源、工业、建筑、交通等重点领域资源节约，发挥科技创新支撑作用，促进生产领域节能降碳。要增强全民节约意识，推行简约适度、绿色低碳的生活方式，反对奢侈浪费和过度消费，努力形成全民崇尚节约的浓厚氛围。要综合运用好市场化、法治化手段，加快建立体现资源稀缺程度、生态损害成本、环境污染代价的资源价格形成机制，不断完善和逐步提高重点产业、重点产品的能耗、水耗、物耗标准，促进资源科学配置和节约高效利用。要处理好利用和节约、开发和保护、整体和局部、短期和长期的关系，既要坚持底线思维，从严监督管理，防范化解重大资源风险，也要考虑经济社会发展现实需要。

会议强调，推进农村集体经营性建设用地入市改革，事关农民切身利益，涉及各方面利益重大调整，必须审慎稳妥推进。试点县（市、区）数量要稳妥可控。要坚持同地同权同责，在符合规划、用途管制和依法取得前提下，推进农村集体经营性建设用地与国有建设用地同等入市、同权同价，在城乡统一的建设用地市场中交易，适用相同规则，接受市场监管。要坚持节约集约用地，坚持先规划后建设，合理布局各用途土地。要严守土地公有制性质不改变、耕地红线不突破、农民利益不受损，落实永久基本农田、生态保护红线、城镇开发边界等空间管控要求。

会议指出，党的十八大以来，党中央高度重视和加强乡村医疗卫生体系建设，从完善基础设施条件、人员队伍建设、机构运行机制等方面采取一系列举措，持续提升乡村医疗卫生服务能力，基本实现了农民群众公平享有基本医疗卫生服务。要重点强化县域内医疗卫生资源统筹和布局优化，合理配置乡村医疗资源。要加强人才培养和引进，统筹解决好乡村医生薪酬分配和待遇保障问题，打造一支专业化、规范化的乡村医生队伍。要提高农村地区医疗保障水平，强化乡村医疗卫生服务体系功能，加强疾病预防控制能力建设，加快构建起强大的公共卫生体系，为维护人民健康提供有力保障。

中央全面深化改革委员会委员出席会议，中央和国家机关有关部门负责同志列席会议。

促进海内外中华儿女团结奋斗 为中华民族伟大复兴汇聚伟力

（上接1版）

习近平总书记指出，统战工作的本质要求是大团结大联合，解决的就是人心和力量问题。关键是要坚持求同存异，发扬“团结–批评–团结”的优良传统，在尊重多样性中寻求一致性，找到最大公约数、画出最大同心圆。

习近平总书记指出，世界百年未有之大变局加速演进，统一战线在维护国家主权、安全、发展利益上的作用更加重要。

习近平总书记指出，统一战线因团结而生，靠团结而兴。促进中华儿女大团结，是新时代爱国统一战线的历史责任。

习近平总书记指出，加强新时代统一战线工作，根本在于坚持党的领导，形成全党上下一齐动手、有关方面协同联动的工作局面。

习近平总书记指出，统战干部要努力提高政治判断力、政治领悟力、政治执行力，讲求工作艺术，改进工作方法，展现统战部门和统战干部的良好形象。

知识贴士

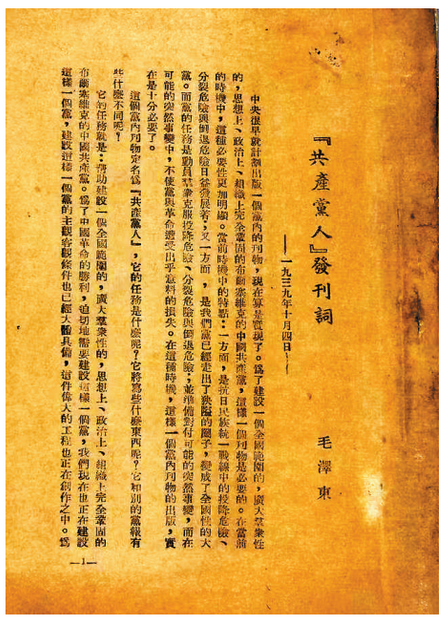
『共產黨人』發刊詞

——一九三九年十月四日——

毛澤東

在1939年《共产党人》发刊词中，毛泽东同志首次提出统一战线、武装斗争、党的建设是中国共产党在中国革命中战胜敌人的三个法宝。

党明确提出统一战线政策100周年

马克思、恩格斯早在《共产党宣言》中就阐述了统一战线思想。1921年，在中共一大会议上，代表们就建立统一战线问题展开广泛讨论。1922年6月15日，中共中央在上海首次发表《中国共产党对于时局的主张》，公开提出与国民党等革命派“共同建立一个民主主义的联合战线”。1922年7月16日至23日，中共二大在上海召开，审议通过的《关于“民主的联合战线”的议决案》，是党关于统一战线第一个专门文件。中国共产党正式提出了统一战线政策。

新时代爱国统一战线的基本任务

坚持以新时代中国特色社会主义思想为指导，坚持中国共产党领导，坚持中国特色社会主义道路，高举爱国主义、社会主义伟大旗帜，坚持一致性和多样性统一，坚持围绕中心、服务大局，坚持与时俱进、守正创新，加强思想政治引领，发挥凝聚人心、汇聚力量的政治作用，促进政党关系、民族关系、宗教关系、阶层关系、海内外同胞关系和谐，促进海内外中华儿女团结奋斗，为全面建成社会主义现代化强国、实现中华民族伟大复兴汇聚磅礴伟力。

中国共产党领导的多党合作和政治协商制度

中国共产党领导的多党合作和政治协商制度是中华人民共和国的一项基本的政治制度。中国共产党领导的多党合作制度就是：中国共产党是中华人民共和国的唯一执政党，八个民主党派在接受中国共产党领导的前提下，具有参政党的地位，与中共合作，参与执政。政治协商制度是在中国共产党的领导下，各民主党派、各人民团体、各少数民族和社会各界的代表，对国家的大政方针以及政治、经济、文化和社会生活中的重要问题在决策之前举行协商和就决策执行过程中的重要问题进行协商的制度。政治协商以中国人民政治协商会议为组织形式。政治协商是中国共产党领导的多党合作的最主要的政治内容和组织形式。政治协商是统一战线的形式之一。中国共产党领导的多党合作和政治协商制度存在的政治基础是四项基本原则。中国共产党与各民主党派合作的基本方针是：长期共存，互相监督，肝胆相照，荣辱与共。

“团结-批评-团结”方针

“团结–批评–团结”是我们党解决人民内部矛盾的基本原则，也是统一战线工作的基本方针。1957年2月27日，毛泽东在最高国务会议第11次扩大会议上发表《关于正确处理人民内部矛盾的问题》演讲，将解决人民内部矛盾、包括统一战线内部矛盾的方法，归纳为“团结–批评–团结”的公式，即从团结的愿望出发，经过批评或者斗争，分清是非，在新的基础上达到新的团结。

【思】

今年是我们党明确提出统一战线政策100周年。百年来，我们党始终把统一战线摆在重要位置，不断巩固和发展最广泛的统一战线，团结一切可以团结的力量、调动一切可以调动的积极因素，最大限度凝聚起共同奋斗的力量。习近平总书记在中央统战工作会议上的讲话高屋建瓴、思想深邃、内涵丰富，阐明了新时代统战工作的一系列重大理论和实践问题，是一篇闪耀着马克思主义真理光芒的纲领性文献，为做好新时代统战工作指明了前进方向、提供了根本遵循。

统一战线是党克敌制胜、执政兴国的重要法宝，是团结海内外全体中华儿女实现中华民族伟大复兴的重要法宝，是党的总路线总政策的重要组成部分，在我国革命、建设、改革不同历史时期发挥了重要作用，做出了重要贡献。

——在新民主主义革命时期，党的二大正式通过的《关于“民主的联合战线”的议决案》，是党关于统一战线第一个专门文件，指出“我们共产党应该出来联合全国革新党派，组织民主的联合战线”。党的三大通过的《关于国民运动及国民党问题的决议案》，决定共产党员以个人资格加入国民党，实行党内合作，以建立各革命阶级的统一战线。在中国共产党帮助下，1924年中国国民党一大召开，标志着第一次国共合作统一战线的正式形成。1935年召开的瓦窑堡会议确立了建立抗日民族统一战线的新策略，对于推动抗日民族统一战线和第二次国共合作的建立具有重要意义。毛泽东同志1939年10月4日在《〈共产党人〉发刊词》中说，统一战线、武装斗争、党的建设是中国共产党在中国革命中战胜敌人的三个法宝，首次明确了统一战线的法宝地位。解放战争时期，中国共产党代表全国各族人民的根本利益，提出和平、民主、团结的方针，积极争取实现国内和平民主，组织了最广泛的人民民主统一战线，团结各被压迫阶级、各人民团体、各民主党派、各少数民族、各地华侨和其他爱国分子，共同反对国民党独裁统治，筹备召开新政协，建立了新中国，取得了中国新民主主义革命的伟大胜利，基本完成了争取民族独立和人民解放的历史任务。

——在社会主义革命和建设时期，为实现从新民主主义到社会主义的转变，我们党通过发展壮大人民民主统一战线，领导实现了全国工人、农民、知识分子和其他各阶层人民的大团结，顺利完成了社会主义的平稳过渡，为巩固新生人民政权和建立社会主义制度奠定了坚实基础。

——在改革开放和社会主义现代化建设时期，统一战线进入了新的历史阶段，在爱国主义、社会主义旗帜下，发展成为包括两个范围联盟的广泛的爱国统一战线。进入新世纪，统一战线各方面的理论和实践都聚焦到以经济建设为中心的社会主义现代化建设上来，争取人心、凝聚力量，为全面建设小康社会、构建社会主义和谐社会做出了重要贡献。

——进入中国特色社会主义新时代，以习近平同志为核心的党中央始终从全局和战略高度重视统战工作，先后颁布有关重要法规文件，召开中央西藏工作座谈会、中央新疆工作座谈会、中央民族工作会议、全国宗教工作会议等重要会议，对统战工作作出一系列重大部署。党的十九届六中全会深刻总结党百年奋斗的十条历史经验，“坚持统一战线”是其中一条。统一战线高举爱国主义、社会主义旗帜，牢牢把握大团结大联合的主题，紧紧围绕党和国家中心任务，不断促进政党关系、民族关系、宗教关系、阶层关系、海内外同胞关系和谐，各领域工作取得新进展，统战工作取得历史性成就，统一战线呈现出团结、奋进、开拓、活跃的良好局面，为推进中国特色社会主义伟大事业作出新的贡献。

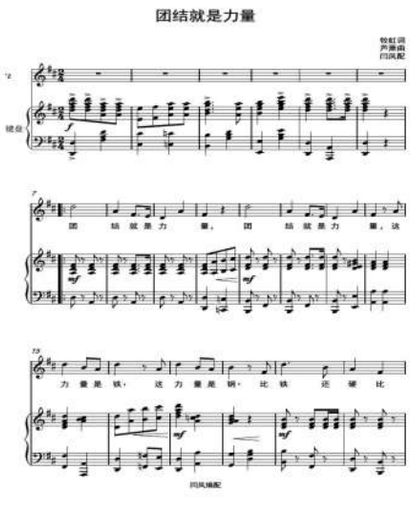

团结是铁，团结是钢，团结就是力量。一个国家是一盘散沙还是团结，直接决定了这个国家的前途命运。在一定意义上，统一战线就决定了我们这个民族和国家能走多远、能走多快，能不能齐心地往前走。习近平总书记在这次会议上用十二个“必须”精辟概括关于做好新时代党的统一战线工作的重要思想，是党的统一战线百年发展史的智慧结晶，是新时代统战工作的根本指针。现在，统一战线面临的时和势、肩负的使命和任务发生了某些重大变化。我们要深刻认识加强统一战线的形势和任务，全面学习领会习近平总书记关于做好新时代党的统一战线工作的重要思想，团结亿万青年永远跟党走、永远团结在以习近平同志为核心的党中央周围，为实现中华民族伟大复兴的中国梦汇聚青春力量！

【践】

统一战线是党的总路线总政策的重要组成部分，在我国革命、建设、改革不同历史时期发挥了重要作用。共青团要深刻认识加强统一战线的形势和任务，全面领会习近平总书记关于做好新时代党的统一战线工作的重要思想，增强共青团在构建青年爱国统一战线中的作用，夯实基础、锐意改革，打造党领导下最广泛的青年统一战线平台。

要领会思想。全团要深刻认识加强统一战线的形势和任务，完整准确全面理解习近平总书记关于做好新时代党的统战工作的重要思想，围绕新时代新征程党的中心任务凝心聚力。要清醒认识到当前具有许多新的历史特点的伟大斗争，已不单是经济、舆论、军事上的斗争，而是全方位的斗争。现在，面对激烈复杂的国际竞争，面对我国社会阶层分化以及利益协调不断变化的现实，结成广泛的爱国统一战线的要求越来越高，形势越来越迫切，共青团必须以高度的使命感和责任感做好工作。

要形成合力。全面增强共青团在构建广泛的青年爱国统一战线中的作用。共青团的各条战线、各个板块都在统一战线工作中承担了重要职责，要锚定广泛团结各方面青年的目标任务，认真思考并找到自己的工作领域，发挥应有的作用。面对新的时代形势变化，共青团各级组织都要树立增进广大青年团结的政治意识，因势而谋、应势而动，强化研究，加大工作力度、创新工作方法。

要深化改革。坚定不移推进青联改革和建设，打造党领导下最广泛的青年统一战线平台。扎实推进青联深化改革方案的各项举措，加强新兴社团和代表人士的统战工作，吸引社会面青年骨干和热心青年参与进来，要强化战线之间的联动，发挥好学联、团属基金会等的作用，加强国际合作交流，探索依托国际青年商会等国际组织开展工作，为党在青年中多结交朋友，团结亿万青年永远跟党走。

【悟】

党的十八大以来，以习近平同志为核心的党中央统筹中华民族伟大复兴战略全局和世界百年未有之大变局，从治国理政的战略高度对统战工作作出全面部署，推动统战工作取得历史性成就。各级团组织和广大团干部要深入学习领会习近平总书记关于做好新时代党的统一战线工作的重要思想，切实为党做好新时代青年爱国统一战线工作，促进海内外中华儿女团结奋斗，为全面建成社会主义现代化强国、实现中华民族伟大复兴，汇聚磅礴青春力量。

9月6日，板桥镇板桥小学的学生在上排箫课。

近年来，浙江省杭州市临安区板桥镇建立健全传统文化人才队伍的保护，积极挖掘本土民间艺人、传统手工业者、青年工匠等人才资源，引导传统文化人才深入到校园、村镇等基层进行传统文化技艺的展演和授课，助力传统文化传承和培养工作。 新华社记者 徐 昱/摄